



CAISSE CANTONALE VAUDOISE
DE COMPENSATION AVS

RAPPORT DE GESTION 2014

CONCERNANT L'APPLICATION
DE LA CHARTE SOCIALE AGRICOLE

(LOI DU 29 NOVEMBRE 1965)



TABLE DES MATIÈRES

• Préambule	2
• Organisation	2
• Tâches déléguées par la FRV à la Caisse AVS agricole et viticole Agrivit	3
• Tâches de la Caisse cantonale d'allocations familiales (CCAF)	4
• Contentieux	4
• Flux financiers	5
• Remerciements	6
• Annexe 1 : Notice n° 6900	7
• Annexe 2 : Rapport de gestion de la FRV 2014	1 – 20



PRÉAMBULE

Conformément aux dispositions légales concernant la Charte sociale agricole (*art. 27 de la loi du 29 novembre 1965 réglant le paiement des allocations familiales et encourageant d'autres mesures de prévoyance dans l'agriculture et la viticulture*), un rapport est remis chaque année au Conseil d'Etat au sujet de l'application de la Charte, avec, en annexes, le rapport et les comptes de la Fédération rurale vaudoise (FRV), tels que ceux-ci ont été approuvés par l'assemblée générale ou l'assemblée des délégués.

ORGANISATION

Au sens de la Charte sociale agricole, la couverture des dépenses de la prévoyance sociale en faveur des agriculteurs et viticulteurs et des membres de leur famille est financée par :

- la contribution agricole de solidarité (CGAS) due à la Caisse cantonale d'allocations familiales par toute personne physique ou morale - non membre de la FRV - qui exploite un domaine agricole ou viticole ou, à défaut d'exploitant, par le propriétaire du terrain agricole ou viticole ;
- la cotisation d'assurance sociale professionnelle (CAP) due à la FRV par les membres de la FRV et qui sont par conséquent libérés du paiement de la CGAS ;
- une aide de l'Etat octroyée à la FRV.

Depuis 1991, le cercle des personnes admises au sein de la FRV a été élargi aux personnes morales exerçant une activité agricole ou viticole, aux personnes physiques exerçant une activité agricole ou viticole à titre accessoire, aux anciens exploitants ainsi qu'aux sociétés ou syndicats agricoles, d'alpage, bovins, chevalins, d'élevage, etc. Ces personnes morales ou physiques peuvent, depuis 1991, s'acquitter de la CAP en lieu et place de la CGAS, selon le barème suivant :

- | | | | |
|-----------------------------------------------------------------------|-----|----------|----------|
| • personnes morales : | CHF | 1'200.-- | par an ; |
| • personnes physiques avec activité agricole ou viticole accessoire : | CHF | 600.-- | par an ; |
| • anciens exploitants : | CHF | 240.-- | par an ; |
| • sociétés ou syndicats : | CHF | 300.-- | par an. |

Par ailleurs, la CAP, calculée en pour-cent du revenu pour les chefs d'exploitation et forfaitairement pour les collaborateurs familiaux, instituée à l'article 3 de la Charte sociale agricole, est demeurée sans changement en 2014. Elle est de 1.6 % du revenu, mais au minimum de CHF 240.-- et au maximum de CHF 2'400.-- par année pour les chefs d'exploitation, et de CHF 180.-- par année et par collaborateur familial célibataire ou par couple.



TÂCHES DÉLÉGUÉES PAR LA FRV À LA CAISSE AVS AGRICOLE ET VITICOLE AGRIVIT

ENCAISSEMENT DE LA COTISATION D'ASSURANCE SOCIALE PROFESSIONNELLE

(CAP, article 8 de la Charte)

Les membres de la FRV paient la CAP. En 2014, 6'188 affiliés (*dont 4'112 chefs d'exploitation et collaborateurs familiaux*) ont payé la CAP pour un montant global de CHF 5'313'082.15¹⁾, qui a été viré à la FRV.

¹⁾ Montant net.

VERSEMENT DES ALLOCATIONS FAMILIALES

(CAP, article 17a de la Charte)

La Caisse cantonale, par délégation, est chargée de verser les allocations familiales prévues par la Charte aux agriculteurs et aux viticulteurs, selon le barème suivant, fixé dans le Règlement du régime professionnel d'allocations familiales FRV :

- par mois et par enfant jusqu'à 15 ans : CHF 60.--;
- par mois et par enfant de 16 à 20 ans : CHF 90.--;
- par allocation de naissance : CHF 1'500.--.

Ces prestations mensuelles sont portées en déduction des cotisations d'assurance sociale professionnelle (CAP, voir ci-dessus).

En revanche, le versement de l'allocation de naissance est effectué directement par la FRV.



TÂCHES DE LA CAISSE CANTONALE D'ALLOCATIONS FAMILIALES (CCAF)

ENCAISSEMENT DE LA CONTRIBUTION DE SOLIDARITÉ AGRICOLE

(CGAS, articles 5 à 7 de la Charte)

Pour les non-membres de la FRV, la Caisse cantonale est chargée d'encaisser la CGAS auprès de toute personne physique ou morale qui exploite un domaine agricole ou viticole. A défaut d'exploitant, la contribution est due par le propriétaire.

CGAS 2014 (NON-MEMBRES FRV)

Taux		Nombre d'affiliés	Cotisations versées à la FRV
Exploitants	2 % du revenu (<i>inchangé depuis 1966</i>)	3	1'443.40
Propriétaires	Voir notice n° 6900 (<i>décision du Conseil d'Etat du 26 janvier 1972</i>)	915	99'488.75
Total		918	100'932.15

En 2014, 1 exploitante non membre FRV a perçu des allocations familiales, au sens de l'article 10 de la Charte, pour un montant de CHF 2'160.--.

CONTENTIEUX (CAP, article 7 de la Charte)

En 2014, il n'y a pas eu de recours concernant la contribution de solidarité agricole.



FLUX FINANCIERS

La Caisse cantonale de compensation AVS (CCAVS), la Caisse de compensation AVS Agrivit et la Caisse cantonale d'allocations familiales (CCAF) ont facturé en 2014, pour le compte de la FRV, les cotisations suivantes :

Genre de cotisations	Encaissées par			Total CHF
	CCAVS CHF	AGRIVIT CHF	CCAF CHF	
Cotisation d'assurance sociale professionnelle (CAP) ¹⁾		5'346'665.30		5'346'665.30
Assurance-accidents LAA des travailleurs agricoles ¹⁾	-1'788.55 ²⁾	4'788'628.75		4'786'840.20
Contribution de solidarité agricole (nette après prestations) ¹⁾			100'932.15	100'932.15
Montant total viré à la FRV	-1'788.55	10'135'294.05	100'932.15	10'234'437.65

¹⁾ Montants bruts.

²⁾ Dès l'exercice 2009, les cotisations CAP des collaborateurs agricoles et les primes d'assurance-accidents des travailleurs agricoles sont facturées uniquement par la Caisse Agrivit. Dès lors, la CCAVS ne comptabilise plus que des décomptes rectificatifs relatifs aux exercices antérieurs à 2009.

LES ALLOCATIONS PROFESSIONNELLES SUIVANTES ONT ÉTÉ ACCORDÉES :

Genre d'allocations	Retenues sur les cotisations CAP	Payées par la FRV	Total CHF
Enfants jusqu'à 15 ans	1'485'420.00		1'485'420.00
Enfants de 16 à 20 ans	1'272'810.00		1'272'810.00
Naissance		91'500.00	91'500.00
			2'849'730.00



REMERCIEMENTS

Nous adressons nos remerciements aux partenaires qui nous ont apporté leur collaboration et accordé leur confiance, ainsi qu'au personnel de la Caisse cantonale AVS, qui assure l'application de cette législation relative aux mesures de prévoyance sociale dans l'agriculture et la viticulture.

Fabienne Goetzinger

Pierre-Yves Maillard

La directrice

Le président du Conseil d'administration

Annexe 1 : Notice n° 6900

Annexe 2 : Rapport de la FRV relatif à la gestion et aux comptes de l'exercice 2014, adopté par l'Assemblée des délégués le 21 mai 2015



ANNEXE 1 : NOTICE N° 6900

CAISSE CANTONALE D'ALLOCATIONS FAMILIALES

Rue du Lac 37

1815 CLARENS

Tél. 021 964 12 11
Fax 021 964 15 38

NOTICE

concernant

la contribution de solidarité agricole (CGAS)

(valable dès le 1^{er} janvier 1978)

I. Personnes qui doivent la contribution de solidarité agricole

Doivent la contribution de solidarité agricole au sens des articles 3 à 8 de la loi vaudoise du 29 novembre 1965 réglant le paiement des allocations familiales et encourageant d'autres mesures de prévoyance sociale dans l'agriculture et la viticulture (*Charte sociale agricole*) :

1. Les **exploitants** pour lesquels l'agriculture ou la viticulture constituent la profession principale, mais qui :
 - refusent d'être affiliés à la Caisse agricole et viticole FRV (*ci-après FRV*)
 - ou
 - sont exclus de la FRV, par exemple parce qu'ils ne s'acquittent pas de la cotisation d'assurance sociale professionnelle agricole;

Taux de la cotisation : selon barème II, ci-après.
2. Les **personnes morales** qui exploitent un domaine agricole ou viticole dans le canton de Vaud.
3. Les **personnes physiques** qui, domiciliées dans le canton de Vaud, pratiquent **accessoirement** l'agriculture ou la viticulture (*c'est-à-dire sans que l'exploitation d'un terrain ou d'un bâtiment agricole ou viticole ne constitue leur activité principale*) et qui ne remplissent pas, de ce fait, les conditions d'affiliation à la FRV.
4. Les **personnes physiques qui sont domiciliées hors du canton de Vaud**, mais qui exploitent dans le canton de Vaud des terrains ou des bâtiments agricoles ou viticoles.
5. Les **propriétaires** de terrains viticoles exploités par un vigneron-tâcheron et les **propriétaires de terrains agricoles ou viticoles** qui ne sont pas exploités (*terrains en friche situés en zone agricole*).

Taux de la cotisation forfaitaire dans les cas 2 à 5 : selon barème III, ci-après.

II. Taux de la CGAS due par les exploitants agricoles ou viticoles qui ne sont pas membres de la FRV

Le taux de la cotisation est fixé à 2 % du revenu déterminant. Si le montant annuel de la cotisation calculée au taux de 2 % du revenu est inférieur à Fr. 60.--, la CGAS est fixée au montant minimum de Fr. 60.-- par année. Le revenu déterminant pour le calcul de la CGAS est le revenu global net (*agricole et non agricole*) selon la loi sur les impôts directs cantonaux, avant les déductions sociales et pour charges de famille. Au revenu net de l'exploitant est ajouté celui des membres de sa famille travaillant dans l'exploitation familiale (*collaborateurs familiaux agricoles ou viticoles au sens de la loi fédérale sur les allocations familiales dans l'agriculture*).

III. Taux de la CGAS forfaitaire

Pour les personnes morales, les personnes physiques pour qui l'agriculture ou la viticulture ne constituent pas l'activité principale et les personnes physiques domiciliées hors du canton de Vaud, le montant de la contribution est calculé d'après le barème forfaitaire arrêté par le Conseil d'Etat le 26 janvier 1972 :

Genre d'exploitation	Montant annuel de la CGAS valable depuis le 1.1.1972
1. Exploitations de plaine (jusqu'à 800 mètres) :	
a) dans lesquelles l'effectif moyen annuel du bétail est égal ou inférieur à 1,5 UGB par hectare	Fr. 15.-- par ha.
b) dans lesquelles l'effectif moyen annuel du bétail est supérieur à 1,5 UGB par hectare	Fr. 12.-- par UGB
2. Exploitations de montagne (au-dessus de 800 mètres)	Fr. 7.-- par UGB
3. Estivage-alpages : par pâquier de 100 jours pour une vache ou par pâquier de 200 jours pour une génisse	Fr. 1.20 par pâquier
4. Vignes :	
a) Régions de Lavaux, Vevey-Montreux et Est du canton	Fr. 1.60 par are
b) Régions de La Côte	Fr. 1.50 par are
c) Régions Nord du canton	Fr. 1.40 par are
5. Arboriculture commerciale	Fr. 1.-- par are
6. Cultures maraîchères	Fr. 1.-- par are

Le montant annuel de la contribution de solidarité agricole est limité :

- à un minimum de Fr. 20.-- (les montants inférieurs à Fr. 10.-- par année sont abandonnés, les montants compris entre Fr. 10.-- et Fr. 20.-- sont portés à Fr. 20.--);
- à un maximum de Fr. 3'000.-- par affilié (les montants dus par une personne physique ou morale pour plusieurs domaines sont totalisés).

La conversion en unités de gros bétail (UGB) des animaux acquis ou élevés dans une exploitation est effectuée selon le barème suivant :

Genre d'animaux	Nombre d'UGB par tête	Genre d'animaux	Nombre d'UGB par tête
Chevaux d'élevage et de luxe	0.80	Porcs :- à l'avancement par année (moins de 50 kg et plus de 8 semaines)	0.10
Chevaux de trait, mules et mulets	0.50	- à l'engraissement par année (50 kg et plus)	0.20
Poulains, mules et mulets jusqu'à 1½ année	0.50	- Verrats et truies d'élevage	0.40
Taureaux d'élevage et bœufs : - de plus de 2 ans	0.80	Poules pondeuses par année	0.02
- de 1 à 2 ans	0.75	Poulets à l'engraissement par année	0.005
Génisses : - de plus de 2 ans	0.75	Poussins de un à quatre jours, dits "d'un jour"	0.00033
- de 1 à 2 ans	0.50	Lapins, canards, etc.	0.02
Génisses et bœufs jusqu'à un an	0.25	Chiens, chats	0.00
Vaches	1.00	Ruches	0.00
Veaux de boucherie	0.25		
Chèvres et moutons	0.10		

Notice no 6900 - 12.01.1988



Table des matières

1 - PREMIERE PARTIE : allocations familiales.....	2
2 - DEUXIEME PARTIE : évolution du nombre d'agriculteurs et de leur revenu.....	4
3 - TROISIEME PARTIE : Pont AVS (article 19 de la Charte).....	7
4 - QUATRIEME PARTIE : commentaires des comptes.....	11
4.1 Recettes.....	11
4.2 Dépenses.....	12
4.3 Bilan.....	14
4.4 Résultats 2014.....	14
4.5 Budget.....	14
5 - CINQUIEME PARTIE : conclusion.....	14

1 - PREMIERE PARTIE : allocations familiales

Le montant des allocations familiales avait été augmenté en 2013 et porté à Fr. 60.-- pour les enfants jusqu'à 15 ans et à Fr. 90.-- pour les adolescents entre 16 et 20 ans, tandis que l'allocation de naissance était maintenue à Fr. 1'500.--. Ces montants ont été reconduits pour 2014. L'aide de l'Etat au titre de la Charte sociale agricole a été de deux millions, comme lors des années précédentes.

Le montant total des allocations familiales et de naissance versées en 2014 en application de la Charte sociale est de Fr. 2'849'730.--, en diminution de Fr. 99'928.-- par rapport à 2013. Ce montant est un peu inférieur aux prévisions.

La campagne d'information entreprise par la FRV a permis d'identifier une partie des enfants nés dans des familles au bénéfice des allocations des régimes généraux - et non de celui de la LFA - et qui n'étaient pas répertoriés de manière adéquate et donc pas mis au bénéfice des allocations fondées sur la Charte sociale agricole. L'effort doit être poursuivi et à terme, la FRV a pour objectif que les enfants des familles paysannes soient inventoriés de manière exhaustive. Des contacts ont été pris à cet effet avec l'Office vaudois de l'assurance maladie (OVAM), qui pourrait disposer des données adéquates mais ne dispose pas encore des moyens techniques nécessaires pour les fournir.

Le tableau ci-après montre l'évolution des allocations familiales depuis l'année 2001. Des augmentations du niveau des allocations sont intervenues en 2008 et 2013.

L'article 4 de la Charte sociale prévoit que le montant de l'aide de l'Etat est compris entre un million et demi et deux millions, et que l'apport de la profession, soit la contribution de solidarité et la cotisation d'assurance sociale professionnelle (CAP), doit être d'un million et demi au moins. Le produit combiné de la contribution de solidarité et de la CAP, dont il sera plus largement question ci-après en deuxième partie, a été de Fr. 5'412'209.80 en 2014, soit beaucoup plus que le minimum fixé par la Charte.



Récapitulatif
Allocations familiales
2001 - 2014

Allocations :	2001	2002	2003	2004	2005	2006	2007
de naissance	104'297.00	77'851.00	82'755.00	59'461.00	61'300.00	80'916.00	64'978.00
enfants jusqu'à 15 ans	2'230'958.00	2'313'256.00	2'392'177.10	2'489'080.00	2'563'572.00	2'461'404.00	2'313'872.00
enfants de 16 à 20 ans	1'013'250.00	846'790.00	678'720.00	498'400.00	347'620.00	406'980.00	476'070.00
Total	3'348'505.00	3'237'897.00	3'153'652.10	3'046'941.00	2'972'492.00	2'949'300.00	2'854'920.00

Allocations :	2008	2009	2010	2011	2012	2013	2014
de naissance	114'859.00	126'613.00	103'500.00	133'500.00	101'113.00	109'500.00	91'500.00
enfants jusqu'à 15 ans	2'482'304.00	2'182'655.45	2'117'442.35	1'831'564.00	1'501'980.00	1'660'620.00	1'485'420.00
enfants de 16 à 20 ans	621'530.00	773'280.00	733'120.00	851'958.00	1'047'290.00	1'179'538.00	1'272'810.00
Total	3'218'693.00	3'082'548.45	2'954'062.35	2'817'022.00	2'650'383.00	2'949'658.00	2'849'730.00

Un examen de détail permet de savoir comment cet apport de la profession est utilisé, c'est-à-dire si son affectation correspond, dans la mesure exigée par la loi, à des mesures sociales au sens de la Charte.

Outre les Fr. 849'730.-- consacrés à compléter l'aide de l'Etat pour le versement d'allocations familiales, la FRV a affecté Fr. 1'014'497.69 au Pont AVS (art. 19 Charte) et Fr. 264'000.-- au dépannage agricole et familial (art. 20 Charte) ; elle a en outre pris en charge les frais d'administration facturés par la Caisse cantonale vaudoise de compensation AVS (CCA VS) à raison de Fr. 438'746.08. Rappelons que la CCA VS est en charge, pour le compte de la FRV, du paiement des allocations familiales et de l'encaissement de la CAP ; à ce titre, les frais facturés font partie de l'apport de la profession au sens de l'article 4 de la Charte. Le total des dépenses à caractère social (Fr. 2'566'973.77) représente plus qu'un cofinancement paritaire. L'augmentation des allocations familiales opérée en 2013 a permis de renforcer la part professionnelle du cofinancement des mesures sociales en faveur de l'agriculture vaudoise ; cela dit, si la baisse du montant consacré aux allocations familiales entre 2013 et 2014 (près de Fr. 100'000.--) se poursuit, une nouvelle adaptation est d'ores et déjà envisagée pour 2016 .

Outre ces dépenses à caractère social, la FRV fait bénéficier ses adhérents d'autres prestations d'assurance, telle la protection juridique, et participe au financement de la défense professionnelle agricole par le versement d'une cotisation à l'association agricole faîtière cantonale Prométerre.

2 - DEUXIEME PARTIE : évolution du nombre d'agriculteurs et de leur revenu

Tableau No 1



Tableau No 2

Répartition 2014 des membres et affiliés de la FRV et de la CAP

Catégorie	Membres ou affiliés			CAP		
	2012	2013	2014	2012	2013	2014
Chefs d'exploitation	3'771	3'868	3'853	3'814'230.03	4'256'974.75	4'659'113.00
Collaborateurs familiaux	226	258	259	36'285.02	39'960.00	37'597.65
Personnes morales exerçant une activité agricole	43	46	44	52'100.00	51'300.00	52'800.00
Sociétés ou syndicats agricoles, d'alpage, bovins, chevalins, d'élevage, etc.	24	26	27	7'625.00	7'800.00	7'825.00
Personnes physiques exerçant une activité agricole à titre accessoire	237	260	268	160'200.00	150'150.00	155'483.55
Vignerons-tâcherons	66	67	64	30'600.00	37'200.00	36'800.00
Anciens membres de la FRV	1'713	1'813	1'673	424'660.00	414'498.80	363'462.95
Totaux	6'080	6'338	6'188	4'525'700.05	4'957'883.55	5'313'082.15

Tableau No 3

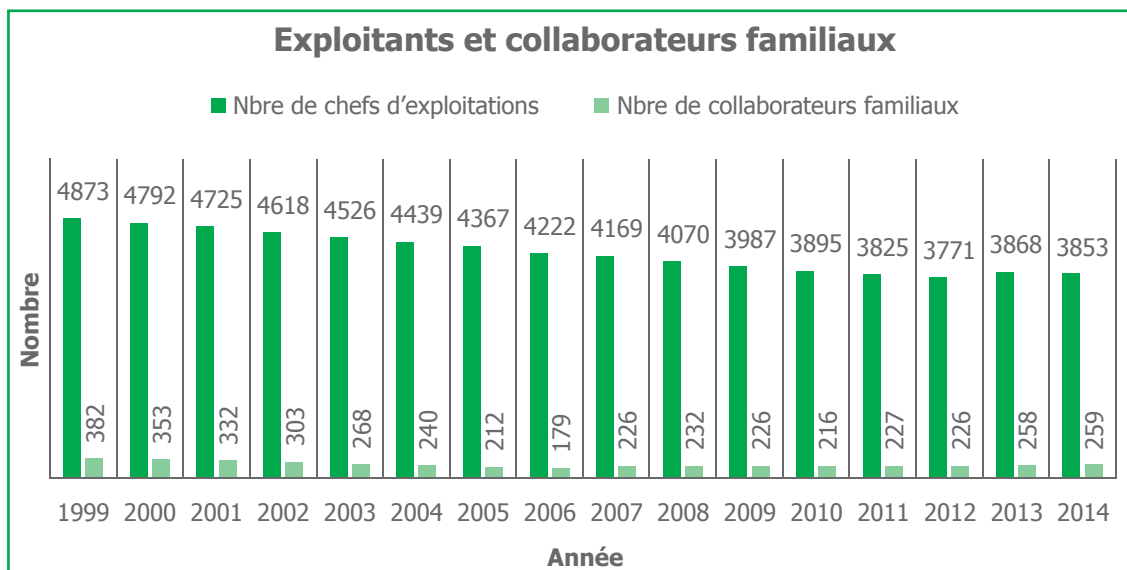
	2012		2013		2014	
Revenu agricole annuel	162'705'971.46	66.84%	154'004'087.01	65.70%	140'666'406.12	64.47%
Revenu accessoire annuel	80'724'765.64	33.16%	80'417'373.60	34.30%	77'532'483.48	35.53%
Revenu familial annuel	243'430'737.10	100%	234'421'460.61	100%	218'198'889.60	100%

Tableau No 4

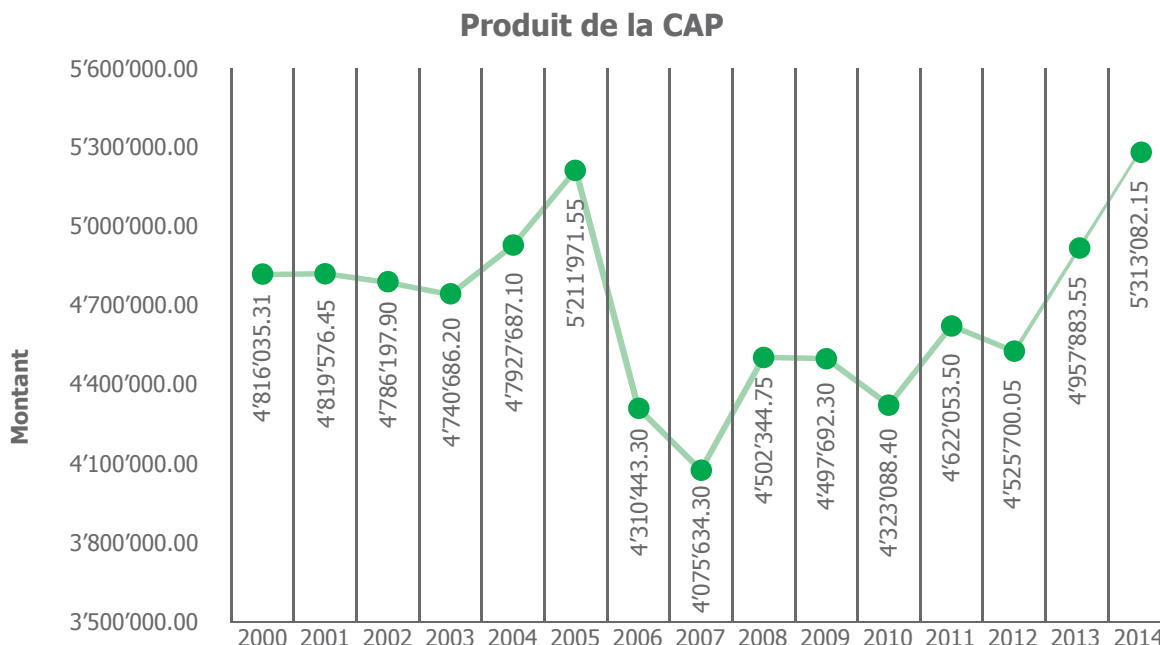

Le produit de la CAP est, à nouveau et plus encore qu'en 2013, particulièrement élevé en 2014. L'augmentation est de Fr. 355'198.60 par rapport à 2013 ; elle est la conséquence de facturations rétroactives pour des évolutions de revenus intervenues durant les années antérieures et de montants récupérés dans le cadre d'une meilleure gestion du contentieux. Le revenu agricole a en outre progressé en 2013 et 2014, ce qui devrait garantir un produit de la CAP sans mauvaise surprise durant deux exercices à venir au moins. Il faut signaler encore que les revenus accessoires des familles paysannes, de par le niveau et la stabilité que montre le tableau 3, participent de manière sensible à la bonne tenue du montant de la CAP.

En ce qui concerne les effectifs des différents adhérents de la FRV, les données statistiques ont été extraites selon des critères nouveaux dès 2013 ; elles comprennent les adhérents qui ne paient pas de cotisations AVS en raison du niveau de leur revenu, mais s'acquittent de la CAP. La comparaison avec les exercices précédents est donc difficile. Cela étant, la progression, entre 2013 et 2014, du nombre des chefs d'exploitation qui sont membres de la FRV est réjouissante ; elle témoigne en tous les cas de l'excellence du travail accompli par le service de l'affiliation.

3 - TROISIEME PARTIE : Pont AVS (article 19 de la Charte)

L'assemblée générale de Prométerre et de la FRV du 4 juin 2009 avait accepté une modification du règlement du Pont AVS prévoyant que la part de la FRV était globalement réduite de moitié, soit de Fr. 750'000.-- à Fr. 375'000.--, qu'elle était de 50% et non plus équivalente au versement de l'adhérent, et qu'elle était limitée à Fr. 500.-- et non plus à Fr. 1'000.-- par an et par adhérent. Cette modification a pris effet dès le 1^{er} janvier 2010 ; elle a été appliquée à tous les adhérents et non seulement aux nouveaux. Le coût du Pont AVS, qui comprend aussi la rémunération des avoirs au taux minimum LPP, s'est réduit, entre 2009 et 2011, de Fr. 1'467'970.92 à Fr. 951'951.20. En 2012, ce coût a légèrement augmenté pour atteindre Fr. 1'061'603.13 ; il est pratiquement stable à Fr. 1'054'234.90 en 2013 et Fr. 1'014'497.69 en 2014.

Le nombre des nouveaux adhérents (34) est un peu moins élevé qu'en 2013 (50), mais sensiblement plus qu'au cours des trois années précédentes. Un rythme de renouvellement d'une cinquantaine par an est nécessaire pour maintenir l'effectif.

Tableau No 5

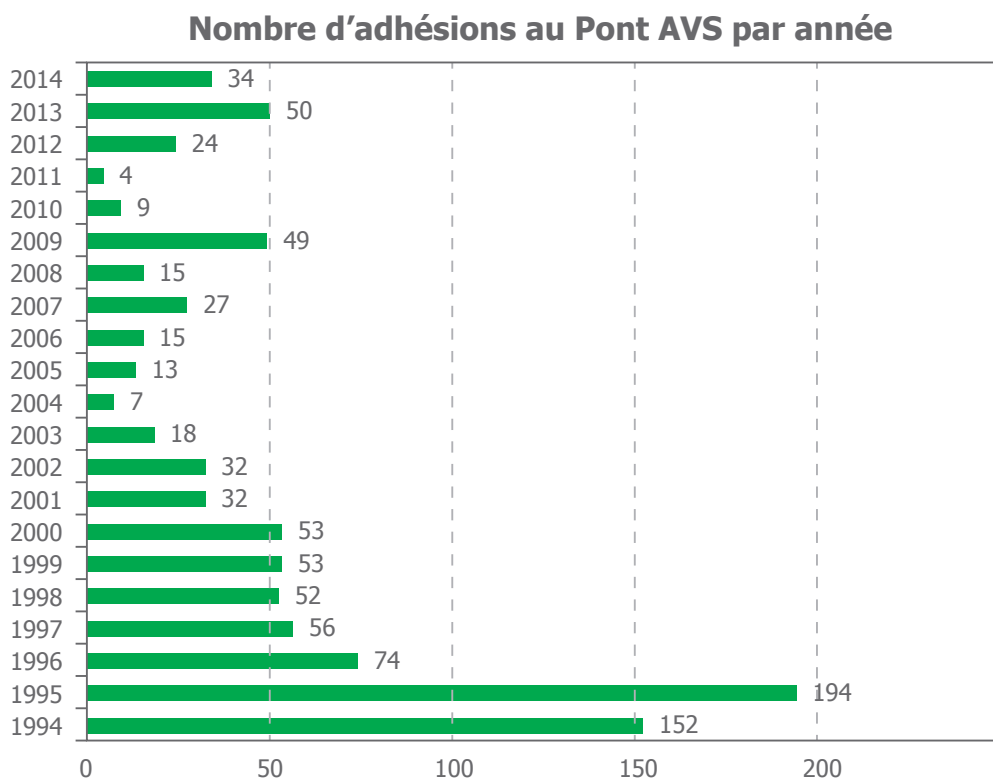

- Nombre total d'adhésions depuis 1993 1107
- Nombre total de démissions depuis 1993 153
- Nombre de bénéficiaires de prestations depuis 1993 208
- Cotisants au 31 décembre 2013 756

Tableau No 6

	2003	2004	2005	2006	2007	2008
Situation bilan au 31.12 t-1 (t-1 = année précédente)	775'764.12	671'843.60	799'308.00	1'102'068.00	1'850'784.00	2'413'656.00
Situation au 31 décembre	671'843.60	799'308.00	1'102'068.00	1'850'784.00	2'413'656.00	2'684'381.72
Augmentation de provision (provision nette au 31.12)	-103'920.52	127'464.40	302'760.00	748'716.00	562'872.00	270'725.72

	2009	2010	2011	2012	2013	2014
Situation bilan au 31.12 t-1 (t-1 = année précédente)	2'684'381.72	3'314'099.40	3'322'317.10	4'072'454.40	4'377'812.21	5'194'856.93
Situation au 31 décembre	3'314'099.40	3'322'317.10	4'072'454.40	4'377'812.21	5'194'856.93	8'466'871.80
Augmentation de provision (provision nette au 31.12)	629'717.68	8'217.70	750'137.30	305'357.81	817'044.72	3'272'014.87

AJUSTEMENT DE LA PROVISION DU PONT AVS, remboursements et rentes

a) Ajustement de la provision du Pont AVS

- Part des cotisants.....-1'903'386.54
- Part des rentiers.....3'272'014.87
(dont indexation des rentes au 01.01.2015).....22'269.93

Total.....1'368'628.33

b) Remboursements en espèces en 2014.....348'179.57

c) Rentes versées en 2014 (122 cas).....1'383'044.04

Total.....3'099'851.94

Tableau No 7

ETAT DE LA PROVISION DES ADHERENTS COTISANTS AU 31 DECEMBRE 2014

Cotisations et intérêts	1993-2007	2008	2009	2010
Cotisations des adhérents	19'812'671.55	1'731'859.90	2'034'385.35	2'266'106.25
Cotisations de la FRV	9'667'609.14	730'167.45	740'246.00	356'080.66
Intérêts des cotisations des adhérents (y.c. FRV dès 2014)	3'984'975.15	558'671.85	430'175.55	466'255.60
Intérêts des cotisations de la FRV	2'292'192.28	296'363.00	227'036.80	234'974.00
Remboursement et nouvelles rentes				
Remboursements 2014				
Ajustement de la provision	-907'366.65	-66'989.27	-242'086.77	-382'854.20
Nouvelles rentes au 1 ^{er} janvier 2014				
Ajustement de la provision	-4'050'615.56	-995'232.92	-1'406'061.36	-933'857.69
Totaux	30'799'465.91	2'254'840.01	1'783'695.57	2'006'704.62

Cotisations et intérêts	2011	2012	2013	2014
Cotisations des adhérents	2'150'325.40	2'362'546.00	2'247'614.10	2'125'354.25
Cotisations de la FRV	336'194.01	338'007.17	344'356.99	343'326.65
Intérêts des cotisations des adhérents	484'784.10	516'766.95	403'984.45	695'687.73
Intérêts des cotisations de la FRV	233'139.45	235'431.05	174'911.00	0.00
Correction				-145'336.02
Remboursement et nouvelles rentes				
Remboursements 2014				
Ajustement de la provision	-293'503.22	-110'743.43	-453'977.96	-385'915.441
Nouvelles rentes au 1^{er} janvier 2014				
Ajustement de la provision	-1'869'354.46	-1'460'468.05	-1'987'310.61	-1'373'052.18
Nouvelles rentes au 1 ^{er} janvier 2015				-3'163'451.53
Totaux	1'041'585.28	1'881'539.69	729'577.97	-1'903'386.54



Total de 1993 à 2014

Cotisations et intérêts

Cotisations des adhérents.....	34'730'862.80
Cotisations de la FRV.....	12'855'988.07
Intérêts des cotisations des adhérents (y. c. FRV dès 2014).....	7'541'301.38
Intérêts des cotisations de la FRV.....	3'694'047.58
Corrections.....	-145'336.02

Remboursement et nouvelles rentes

Remboursements 2014

Ajustement de la provision.....	-2'843'436.94
---------------------------------	---------------

Capital décès

Nouvelles rentes au 1 ^{er} janvier 2014	
Ajustement de la provision.....	-14'075'952.83
Nouvelles rentes au 1 ^{er} janvier 2015.....	-3'163'451.53
Total.....	38'594'022.51

FRV - PONT AVS - COMPTABILITE

Evolutions des provisions

Provision cotisants 31.12.2013	Fr	40'497'409.05	Provision rentiers 31.12.2013	Fr	5'194'856.93
ajustement initial	Fr.	-1'518'387.03	ajustement initial	Fr.	1'469'337.45
coti adhérents	Fr.	2'125'354.25	rentes versées	Fr.	-1'383'044.04
coti FRV	Fr.	343'326.65	indexation	Fr.	22'269.93
intérêts	Fr.	695'687.73	nouveaux rentiers	Fr.	3'163'464.00
sorties	Fr.	-3'549'368.14	arrondi	Fr.	-12.47
Provisions cotisants 31.12.2014	Fr.	38'594'022.51	Provisions rentiers 31.12.2014	Fr.	8'466'871.80

FRV - PONT AVS - COMPTABILITE 2014

Prestations versées

Remboursements en espèces en 2014	Fr.	385'915.44
Rentes versées en 2014 (124 cas)	Fr.	1'383'044.04
Total	Fr.	1'768'959.48

4 - QUATRIEME PARTIE : commentaires des comptes

4.1 - Recettes

1. Cotisation d'assurance sociale professionnelle (CAP) : le produit de la CAP est de Fr. 5'313'082.15 en 2014, en augmentation de Fr. 355'198.60 par rapport à 2013. Cette évolution fait l'objet de commentaires détaillés dans la deuxième partie du présent rapport.
2. Contribution de solidarité agricole : le produit de la contribution de solidarité agricole est en légère régression à Fr. 99'127.65 (Fr. 105'185.75 en 2013).
3. Aide de l'Etat : l'aide de l'Etat au titre de la Charte sociale agricole est stable à 2 millions. Nous renvoyons aux considérations de la deuxième partie du présent rapport.
4. Assurance accident et assurance maladie des travailleurs agricoles : c'est la Société d'assurance dommages FRV SA (SAD) qui assure les travailleurs agricoles selon la LAA (assurance accident), la Caisse cantonale de compensation AVS étant chargée de l'encaissement des primes. Ces primes, facturées en pourcents des salaires déclarés à l'AVS, transitent par la FRV ; elles ont augmenté de Fr. 241'571.65 (+5.32%), comme en 2012 (+8%), en 2011 (+13%) et en 2010 (+16%), et après une baisse de Fr. 183'659.50 (-4%) en 2013. En ce qui concerne l'assurance maladie des travailleurs agricoles, la FRV a conservé son rôle d'intermédiaire en matière d'affiliation pour le compte de PHILOS (Groupe Mutuel), la caisse maladie percevant elle-même les primes.

PHILOS assure les travailleurs agricoles selon un système classique (prime par tête) avec une procédure d'affiliation simplifiée (annonce des travailleurs entrants et sortants par simple liste) de manière à tenir compte de la durée réduite d'engagement de nombreux travailleurs agricoles et à prévenir les lacunes de couverture. Cette procédure simple et efficace a été remise en question par les autorités de surveillance de l'assurance maladie, qui voulaient exiger une affiliation strictement individuelle dans tous les cas ; après négociations, le bon sens a prévalu et le système a pu être maintenu pour l'essentiel.

5. Cotisations des adhérents au Pont AVS : les résultats du Pont AVS sont commentés dans la troisième partie du présent rapport.
6. Commission du Groupe Mutuel : cette commission est la contrepartie des tâches d'affiliation accomplies par la FRV, tant en matière d'assurance collective des travailleurs (cf. ch. 4) que d'assurance individuelle des exploitants ou travailleurs agricoles.
7. Produits des placements mobiliers : le produit des placements mobiliers est particulièrement bon, pour la troisième année consécutive. L'année boursière a été excellente et la nouvelle organisation de la gestion des placements s'avère très efficace.
8. Produits des placements immobiliers : le produit des placements immobiliers est encore inférieur aux attentes en 2014. Les appartements rénovés à la suite du transfert à Lausanne

des bureaux du département assurances de Prométerre n'ont été loués qu'en cours d'année et le rendement locatif s'en est ressenti.

9. Dissolution de la provision pour fluctuation de cours sur titres : pour mémoire, cette provision avait été totalement dissoute en 2011. Les résultats de 2012, de 2013 et de 2014 permettent de procéder à une reconstitution à hauteur de 15% des actifs sous gestion (cf. ch. 12 des dépenses).

4.2 - Dépenses

1. Cotisation à Prométerre : la cotisation à Prométerre (art. 24 de la Charte) est calculée conformément aux statuts et au règlement des cotisations tels qu'en vigueur au 1^{er} janvier 2009. Son montant est inchangé pour 2014.
2. Charges des organes et cotisations diverses : ce poste correspond à la part de la FRV aux organes communs à la FRV et à Prométerre.
3. Protection juridique professionnelle : la prime de l'assurance de protection juridique professionnelle de la FRV a été augmentée de Fr. 1'100'000.-- à Fr. 1'300'000.-- en 2014. Tous ceux qui paient la CAP (6'565 cotisants en 2014) sont automatiquement assurés; la prime globale payée par la FRV correspond donc à une prime unitaire annuelle de l'ordre de Fr. 200.--. L'explosion des frais de justice et l'augmentation constante des honoraires d'avocats ont nécessité cette adaptation de prime.
4. Fonds de secours : aucune aide à charge du fonds de secours n'a été octroyée en 2014.
5. Dépannage : depuis le 1^{er} janvier 2010, les prestations de dépannage sont dispensées par TerrEmploi Sàrl, une structure qui regroupe toutes les activités en rapport avec la main d'œuvre dans le secteur agricole. La Loi sur l'agriculture vaudoise, entrée en vigueur le 1^{er} janvier 2011, prévoit un soutien au dépannage. En 2013, une convention de subventionnement en faveur du dépannage a été signée par l'Etat de Vaud et Prométerre. Cette convention garantit à TerrEmploi le financement de 50% des frais de dépannage, à concurrence d'un montant maximum de Fr. 350'000.--. Lorsque, comme en 2014 et en raison du nombre élevé d'heures de dépannage, la part plafonnée de l'Etat n'atteint pas le 50% des coûts, la FRV supporte la différence. La contribution de la FRV en faveur des activités de TerrEmploi pour l'année 2013 a ainsi passé de Fr. 191'895.-- en 2013 à Fr. 264'000.-- en 2014.
6. Allocations familiales : ce poste a fait l'objet d'un commentaire détaillé dans la première partie du présent rapport.
7. Attribution à la provision pour allocations familiales : une provision avait été constituée en 2013, pour parer à l'éventuelle augmentation des coûts que les mesures d'information étaient susceptibles de provoquer. Le coût des allocations familiales a cependant diminué en 2014. Aucune nouvelle attribution n'est effectuée et la provision demeure inchangée à Fr. 400'000.--.

8. Assurance accident et assurance maladie des travailleurs agricoles : les montants encaissés et ceux reversés à la SAD sont identiques (cf. ch. 4 des recettes).
9. Pont AVS : les résultats du Pont AVS sont commentés dans la troisième partie du présent rapport.
10. Provision Promotion : destinée à la promotion de l'ensemble des activités de services de Prométerre, cette provision est alimentée selon une clé de répartition qui met Fr. 29'116.90 à charge du département assurances en 2014.
11. Attribution à la provision pour l'entretien des immeubles : les résultats de l'exercice permettent d'attribuer Fr. 112'490.99 à cette provision dont le montant est ainsi porté à Fr. 350'000.--.
12. Provision pour différence de cours sur titres : les excellents résultats des placements mobiliers permettent d'attribuer Fr. 3'535'480.37 à cette provision.
13. La FRV a investi environ quatre millions dans des immeubles par l'intermédiaire de la société Hypotheka SA (devenue par la suite Hypco Management SA). Cette société, comme la Fondation Hypotheka dont elle assurait l'administration, est au centre d'un scandale immobilier susceptible de générer des pertes conséquentes pour les investisseurs (essentiellement des caisses de pension), notamment en raison de surévaluations de certains des immeubles concernés. La FRV a jugé opportun de procéder à une attribution complémentaire du même montant que celle effectuée en 2013, soit Fr. 400'000.--.
14. Charges de personnel : ces charges sont inférieures au budget de Fr. 114'565.85. Si l'on considère globalement les postes 14, 15 et 16 des dépenses, le total des charges de personnel, d'administration et d'informatique est de Fr. 814'782.53, soit inférieur au niveau de 2013 (-82'550.15), et de Fr. 245'217.47 à celui du budget. Les charges d'administration sont donc bien maîtrisées.
15. Frais d'administration : cf. ch. 14 ci-dessus.
16. Frais informatiques : cf. ch. 14 ci-dessus.
17. Frais d'administration CCAVS Clarens : les frais s'élèvent provisoirement à un montant total de Fr. 438'746.08, dont Fr. 746.08 de solde 2013, qui doit encore être confirmé par décompte définitif; cas échéant, une différence serait reportée sur l'exercice suivant. Ces charges sont stables.
18. Contribution aux droits acquis des chambres : pour mémoire (ne concerne que l'exercice 2013).
19. Charges des placements mobiliers : sous ce poste sont regroupés les frais de gestion et de courtage, les différences de change, les moins-values réalisées et non réalisées sur les titres.
20. Charges des placements immobiliers : ce poste correspond aux frais d'entretien courants des immeubles.

21. Amortissement rénovation des Magnolias C.11-13 : les investissements opérés en 2012 et 2013 dans les bâtiments de Montreux après le déménagement des institutions d'assurance à Lausanne (transformation des bureaux en appartements) ont fait l'objet d'un premier amortissement en 2013. L'amortissement complet est prévu sur 20 ans.

4.3 - Bilan

Une opération qui ne résulte pas des comptes de résultat doit être explicitée. La provision pour placements hypothécaires a été dissoute et son montant porté en moins-value de la valeur des créances hypothécaires. Une perte de l'ordre de 20% sur les investissements immobiliers effectués par l'intermédiaire de la société Hypotheka SA (devenue par la suite Hypco Management SA) est en effet quasi certaine.

4.4 - Résultats 2014

Résultat de l'exercice : le résultat net est de zéro, après dotation des diverses provisions, notamment celle pour fluctuation de cours sur titres.

4.5 - Budget

Le budget de la FRV pour 2015 est très légèrement déficitaire. Le montant estimé de la CAP est maintenu au niveau de ce qu'il était avant les exercices particulièrement favorables de 2013 et 2014. Le budget tient en outre compte du revenu locatif des immeubles dont la FRV est propriétaire et de 2% de produit des placements mobiliers.

5 - CINQUIEME PARTIE : conclusions

La FRV a rempli en 2014 toutes les obligations que lui imposent les articles 16 et suivants de la Charte sociale agricole. En outre, les comptes témoignent d'un apport suffisant de la profession par rapport à l'aide de l'Etat, au sens de l'article 4, alinéa 3, de la Charte.

Plus de deux ans se sont maintenant écoulés depuis que la FRV et ses filiales ont quitté Montreux pour rejoindre Prométerre et les diverses institutions agricoles qui exercent leur activité à la Maison du paysan à Lausanne. Ce regroupement a eu les effets favorables escomptés, tant au niveau de la maîtrise des coûts qu'en ce qui concerne la motivation et les conditions de travail des collaborateurs. La FRV peut donc se concentrer pleinement sur son rôle de coordinatrice des institutions du département assurances de Prométerre.



COMPTE GENERAL DE GESTION

EXERCICE 2014

**COMPTE GENERAL DE GESTION : Exercice 2014**

	Comptes 2013 CHF	Budget 2014 CHF	Comptes 2014 CHF
RECETTES			
1. Cotation d'assurance sociale professionnelle (CAP)	4'957'883.55	4'400'000.00	5'313'082.15
2. Contribution de solidarité agricole	105'185.75	110'000.00	99'127.65
3. Aide de l'Etat	2'000'000.00	2'000'000.00	2'000'000.00
4. Assurance accident et assurance maladie des travailleurs agricoles	4'537'753.45	4'000'000.00	4'779'325.10
5. Cotisations des adhérents au Pont AVS	2'247'614.10	1'800'000.00	2'125'354.25
6. Commission du Groupe Mutuel	383'482.25	350'000.00	375'459.85
7. Produits des placements mobiliers	4'977'920.31	800'000.00	4'149'857.24
8. Produits des placements immobiliers	895'919.20	780'000.00	1'007'044.20
9. Dissolution de la provision pour différence de cours sur titres	-	-	-
10. Dissolution de la provision amortissement dette hypothécaire Sully 20	200'000.00	-	-
Total des recettes	20'305'758.61	14'240'000.00	19'849'250.44
DEPENSES			
1. Cotation à Prométerre	850'000.00	850'000.00	850'000.00
2. Charges des organes et cotisations diverses	399'866.35	400'000.00	401'219.85
3. Protection juridique professionnelle	1'100'000.00	1'300'000.00	1'300'000.00
4. Fonds de secours		-	-
5. Dépannage	191'895.00	280'000.00	264'000.00
6. Allocations familiales versées aux chefs d'exploitation et aux collaborateurs familiaux au sens de la Charte sociale agricole :			
a) allocations de naissance	109'500.00	140'000.00	91'500.00
b) allocations pour enfants jusqu'à 15 ans	1'660'620.00	1'700'000.00	1'485'420.00
c) allocations pour enfants de 16 à 20 ans	1'179'538.00	1'200'000.00	1'272'810.00
7. Attribution à la provision pour allocations familiales	400'000.00	-	-
8. Assurance accident et assurance maladie des travailleurs agricoles	4'600'405.15	4'000'000.00	4'779'325.10
9. Ajustement de l'engagement Pont AVS, remboursements et rentes	3'301'849.00	2'850'000.00	3'139'851.94
10. Attribution à la provision Promotion	16'000.00	16'000.00	29'116.90
11. Attribution à la provision pour entretien des immeubles	-	-	112'490.49
12. Attribution à la provision pour différence de cours sur titres	2'028'138.63	-	3'535'480.37
13. Attribution à la provision pour placements et intérêts hypothécaires	400'000.00	-	400'000.00
14. Charges de personnel	569'899.65	580'000.00	465'434.15
15. Frais d'administration	170'102.23	180'000.00	207'233.63
16. Frais informatiques	157'330.80	300'000.00	142'114.75
17. Frais d'administration CCAVS Clarens	439'199.15	440'000.00	438'746.08
18. Contribution droits acquis Chambres d'agriculture	24'000.00	-	-
19. Charges des placements mobiliers	2'116'375.25	-	466'209.53
20. Charges des placements immobiliers	513'704.90	-	390'963.15
21. Amortissement rénovation des Magnolias C.11-13	77'334.50	80'000.00	77'334.50
Total des dépenses	20'305'758.61	14'316'000.00	19'849'250.44
Résultat de l'exercice reporté au Bilan	-	-76'000.00	-

**BILAN AU 31 DECEMBRE : Exercice 2014**

	2013 CHF	2014 CHF
ACTIFS		
1. Disponibilités		
- Petite caisse	682.55	-
- Compte Postfinance	4'283'602.58	4'146'547.89
2. Placements		
- Liquidités banque dépositaire, comptes de placement	2'936'259.03	2'752'790.37
- Comptes à terme	-	-
- Titres	40'801'166.95	43'795'949.90
- Société rurale d'assurance de protection juridique FRV (capital)	3'000'000.00	3'000'000.00
- Société d'assurance dommages FRV (capital)	8'000'000.00	8'000'000.00
- Prêt Prométerre	-	1'500'000.00
- Immeubles	12'754'795.60	12'677'461.10
3. Comptes courants		
- Caisse cantonale de compensation AVS, Agrivit, CGAF, Administration fédérale des contributions FRPP, SRPJ, SAD, Philos section FRV, débiteurs	3'193'537.87	3'609'700.74
4. Actifs transitoires	133'482.75	440'422.20
Total des actifs	75'103'527.33	79'922'872.20
PASSIFS		
1. Fonds étrangers		
- Créanciers	1'798'188.10	1'975'927.85
- Engagement pour le Pont AVS	45'692'265.98	47'060'894.31
2. Passifs transitoires	260'107.70	285'113.63
3. Provisions		
- Provision pour Agrivit	1'435'433.56	1'435'433.56
- Provision pour l'entretien des immeubles	237'509.51	350'000.00
- Provision pour frais d'administration	-	-
- Provision Promotion	-	-
- Provision pour baisse de la CAP	-	-
- Provision pour la stabilité des primes de l'assurance accident et maladie des travailleurs agricoles	400'000.00	400'000.00
- Provision pour allocations familiales		
- Provision pour le Service rural d'entraide de l'Association des paysannes vaudoises	118'826.00	118'826.00
- Provision pour différence de cours sur titres	4'090'492.85	7'625'973.22
- Provision pour la Société rurale d'assurance de protection juridique FRV	1'000'000.00	1'000'000.00
- Provision pour placements hypothécaires	400'000.00	-
4. Réserve		
- Réserve générale en faveur des familles paysannes et vigneronnes	18'547'615.23	18'547'615.23
- Perte reportée au Bilan	-	-
- Résultat de l'exercice	-	-
Total des passifs	75'103'527.33	79'922'872.20

**COMPTE GENERAL DE GESTION : Exercice 2014 avec budget 2015**

	Comptes 2013 CHF	Comptes 2014 CHF	Budget 2015 CHF
RECETTES			
1. Cotisation d'assurance sociale professionnelle (CAP)	4'957'883.55	5'313'082.15	4'400'000.00
2. Contribution de solidarité agricole	105'185.75	99'127.65	100'000.00
3. Aide de l'Etat	2'000'000.00	2'000'000.00	2'000'000.00
4. Assurance accident et assurance maladie des travailleurs agricoles	4'537'753.45	4'779'325.10	4'500'000.00
5. Cotisations des adhérents au Pont AVS	2'247'614.10	2'125'354.25	2'100'000.00
6. Commission du Groupe Mutuel	383'482.25	375'459.85	350'000.00
7. Produits des placements mobiliers	4'977'920.31	4'149'857.24	800'000.00
8. Produits des placements immobiliers	895'919.20	1'007'044.20	800'000.00
9. Dissolution de la provision pour différence de cours sur titres	-	-	-
10. Dissolution de la provision amortissmt dette hypothécaire Sully 20	200'000.00	-	-
Total des recettes	20'305'758.61	19'849'250.44	15'050'000.00
DEPENSES			
1. Cotisation à Prométerre	850'000.00	850'000.00	850'000.00
2. Charges des organes et cotisations diverses	399'866.35	401'219.85	400'000.00
3. Protection juridique professionnelle	1'100'000.00	1'300'000.00	1'300'000.00
4. Fonds de secours		-	-
5. Dépannage	191'895.00	264'000.00	331'000.00
6. Allocations familiales versées aux chefs d'exploitation et aux collaborateurs familiaux au sens de la Charte sociale agricole :			
a) allocations de naissance	109'500.00	91'500.00	110'000.00
b) allocations pour enfants jusqu'à 15 ans	1'660'620.00	1'485'420.00	1'700'000.00
c) allocations pour enfants de 16 à 20 ans	1'179'538.00	1'272'810.00	1'300'000.00
7. Attribution à la provision pour allocations familiales	400'000.00	-	-
8. Assurance accident et assurance maladie des travailleurs agricoles	4'600'405.15	4'779'325.10	4'500'000.00
9. Ajustement de l'engagement Pont AVS, remboursements et rentes	3'301'849.00	3'139'851.94	3'100'000.00
10. Attribution à la provision Promotion	16'000.00	29'116.90	30'000.00
11. Attribution à la provision pour entretien des immeubles	-	112'490.49	-
12. Attribution à la provision pour différence de cours sur titres	2'028'138.63	3'535'480.37	-
13. Attribution à la provision pour placements et intérêts hypothécaires	400'000.00	400'000.00	-
14. Charges de personnel	569'899.65	465'434.15	550'000.00
15. Frais d'administration	170'102.23	207'233.63	230'000.00
16. Frais informatiques	157'330.80	142'114.75	150'000.00
17. Frais d'administration CCAVS Clarens	439'199.15	438'746.08	450'000.00
18. Contribution droits acquis Chambres d'agriculture	24'000.00	-	-
19. Charges des placements mobiliers	2'116'375.25	466'209.53	-
20. Charges des placements immobiliers	513'704.90	390'963.15	-
21. Amortissement rénovation des Magnolias C.11-13	77'334.50	77'334.50	80'000.00
Total des dépenses	20'305'758.61	19'849'250.44	15'081'000.00
Résultat de l'exercice reporté au Bilan	-	-	-31'000.00



ANNEXE AUX COMPTES : Exercice 2014

En référence à l'article 663b du Code des obligations, la FRV déclare :

- La cédula hypothécaire au porteur en 2^{ème} rang d'un montant de CHF 300'000.- grevant la parcelle n° 281 de la villa Sully à La Tour-de-Peilz est mise en garantie pour le projet de la Halle Romande de Prométerre.
- La valeur d'assurance-incendie de l'ensemble des immobilisations corporelles s'élève à CHF 30'699'537.-.
- Les coûts de rénovation de l'immeuble à l'Avenue du Casino 11-13 à Montreux, terminés en 2013, font l'objet d'un amortissement sur une durée de 20 ans.

